

会 報

2018~2019 R I 第2720地区



人吉ロータリークラブ

The Hitoyoshi Rotary



通算3014回
2019年3月1日
第28回例会

インスピレーションになろう

2018-2019年度 R I 会長
バリー・ラシン

人吉市九日町30・清流山水花 あゆの里 ☎ 2171

例会場 事務局

清流山水花 あゆの里内 ☎ 6665 ☎ 6505



人吉ロータリークラブ
ホームページ



フェイスブックページ

[E-mail]

hitoyoshi-rc@mocha.ocn.ne.jp

2018~2019年度 人吉ロータリークラブテーマ 「人生二度なし ~良き出会いを~」

本日の進行

- P1~2 会長の時間、退会挨拶
幹事報告、出席率報告、会務報告、結婚誕生祝い
- P2~3 補助金管理セミナー報告
外部卓話 「(株)球磨川下り経営再建に向けて」
- P3~6 (株)球磨川下り 代表取締役 瀬崎公介様
R財団・米山カード・ニコニコ箱カード

点 鐘

有馬宏昭 会長

歌 唱

ソングリーダー 加登住 亮委員長

国歌 「君が代」
四つのテスト唱和
R S 「それでこそロータリー」

司会・進行

青木一幸 プログラム委員長

来訪者紹介

有馬宏昭 会長

(株)球磨川下り 代表取締役 瀬崎公介 様
元人吉RC会員 原田知一郎 様

八代ロータリークラブ 幹事 岩橋恵一 様

会長の時間

会長 有馬宏昭



来訪者の紹介をいたします。

株式会社球磨川下り 代表取締役社長 瀬崎公介様です。3月1日は、球磨川開き祭りですが、ご多用の中お見えいただきました。後ほど卓話いただきます。

会長の時間です。今週の月曜日から、水曜日まで姉妹クラブであります、台北稻江ロータリークラブ創立32周年記念式典、懇親会に総勢8名で参加してまいりました。これまでの会長をはじめ訪問や、来訪時のおもてなしのおかげで、私共の一同も歓待いただきました。詳細は次回例会にて、新堀純子幹事から報告いたします。ご期待ください。

NHKの世界ニュースを見ていましたら、1か月1

万ドルを売り上げる自動販売機があると言っていました。設置場所は、サンフランシスコ国際空港内です。ご存知の方、見られた方いらっしゃいますか？

答えは、ユニクロのダウンベスト。サンフランシスコの沖には、寒流が流れ込んでいます。夏でも15℃から20℃の時があります。(ですから霧が出ます。霧のサンフランシスコ) 1着50ドルとして月に200着ほど売り上げます。今回の福岡空港台湾行きチャイナエアライン、機内の温度が低く我慢していましたが、浅野会員の睦子夫人、薄いダウンベストを手荷物から取り出し羽織っていらっしゃいました。なるほど夏でもダウンベストが売れる理由が判りました。日本みたいに自動販売機は屋外にほとんどありません。

にもかかわらず、全米の自動販売機の販売高は年々伸びています。2017年度2兆4000億円、日本の4兆円に比べると少ないですが、毎年400億円ずつ伸び続けています。背景は人件費の上昇です。ニューヨーク市内の最低賃金は、時給15ドル。(およそ全米1,660円) 自販機協会会長がインタビューに答えておっしゃっていました。

個人的な趣味の話で恐縮ですが、九州に1台だけの自動販売機が鹿児島は、吹上浜で有名な南さつま市加世田にあります。5月の連休の時、砂の祭典より、この自販機を見たいがために、139km 2時間をかけ行ってきました。うどんの自販機です。管理している会社は製麺会社です。手作りのうどんを入れています。

2度も脱水機みたいに湯切りします、25秒で出てきます。自動販売機ですが、人間味がある機械です。近くに行く機会ありましたら、ぜひお立ち寄りください。

セブンイレブンは、日本で20,733店舗あります。すべての店舗に設置されているコーヒーの自販機、以前は、サイフォン小分けの方式でしたが、数時間ごとに交換しなければならず、メンテナンスが追いつきません。ポットに入れておく方式がありましたが、店内がコーヒーのにおいが、店内に充満してしまいます。そこで、コンペで小型の自販機を開発、45秒で豆を挽き、ペーパーフィルターで入れる方式にしました。

その機械を2年前に再度改良し、45秒の時間は変わらず、10%増量し蒸らす時間を最大限にして香と味を改善し、多くのファンの獲得につながっています。店員のメンテナンスの作業を少なく簡単にすることも選

ばれた理由と聞いています。紹介した機械は同じメーカーです。

人吉中央RC20周年記念式典での講演なさった大瀬克博さん平成10年には富士電機株式会社の副社長を務められました。6つ下の弟さんは「くまの校長先生」大瀬敏昭先生です。

セブンイレブン昔は、朝7時から夜11時まででしたが、現在は24時間営業。深夜のアルバイトが集まらず、24時間を見直そうとして、今違約金の支払いが問題となっています。飲食店に限らず、老人福祉施設での職員やアルバイト店員の不適切な行動で、企業が窮地に陥っています。求人でも募集しても集まりません。来たとしても不祥事を起こしSNSで発散する事故に対して、どう対処していくか、極力機械化し、人の力に頼る部分については、人の力のお願いするしかありません。

働く人に働き甲斐、やりがいのある、世のため人のためになっている実感できる職場をどう作っていくか、喫緊の課題です。会長の時間を終わります。

【退会のご挨拶】

原田知一郎様



長年大変お世話になりました。5年間頑張って、また戻ってきたいと思えます。人吉ロータリークラブの益々の発展をご祈念申し上げます。ありがとうございました。

幹事報告

幹事 新堀純子

①理事会承認事項

- ・台北稻江RC創立32周年記念式典参加による稻江クラブ会員へのお土産代について（お菓子@1080円×会員数40ヶ 43200円）→承認（友愛基金より）
- ・山本知枝会員、板崎幸範会員 退会申し出について→承認（3/1付け退会）
- ・例会日程変更について（3/29花見例会を4/5へ変更場所：石亭の館）→承認

②連絡事項

- ・3月レート110円
- ・人吉RC主催 青少年奉仕委員会出前講座の案内講師；(株)ウェイビー伊藤健太氏、3月6日(月)16時より人吉高校図書館にて
- ・2/23(土)に開催されました人吉中央RCの大会誌とお土産が届いております。お持ち帰り下さいますようお願いいたします。また、翌日の記念ゴルフ参加の方は参加賞がございますので後藤会員へお申し出ください。数名分お渡し出来ていないとのことです。
- ・4月～6月地区内の周年行事をご案内致します。
 - 4/20(土)えびのRC創立50周年 えびの文化センター
 - 4/20(土)中津平成RC創立30周年 ヴィラルチェ中津
 - 5/25(土)杵築RC創立50周年 住吉浜リゾートパーク
 - 6/8(土)熊本平成RC創立30周年 ANA熊本ニュースカイ

③掲示

- ・人吉第二中学校校長毎床様より、人吉RC主催 青少年奉仕委員会心の豊かさプロジェクト、ハンドフ

- ルート高山大地氏コンサートへのお礼状
- ・例会変更のお知らせ 熊本中央RC、八代東RC
- ④チケット販売 人吉商工会議所より平成31年度民謡民舞九州地区大会4/13～4/14入場券一枚1000円

出席率報告

委員長 馬氷慎哉

会 員 数	61名	本日の出席率	
出 席 免 除	2名	70.97%	
欠 席 者 数	18名	2/15例会取り止め	
出 席 者 数	43名		
免除会員出席者数	1名		

- *届け出欠席 宮崎・渡辺・堀川・堤正・大久保・山賀・葉山 宮原・竹長・伊久美・淵田・尾上・中島・小林清 大賀・戸高・外山・友永
- *出席免除会員 (b) 愛甲 板井

会務報告

【ゴルフ愛好会】

担当 後藤竜一

- ・2/23、人吉中央RC創立30周年記念ゴルフ大会にあわせて開催しました人吉RC有馬年度第8戦へ、18名ご参加いただきました。優勝は岩下幸司会員でした。
- ・第8戦ワンオンチャリティー4100円を人吉RC奨学基金へ寄附させていただきます。
- ・3月ゴルフは3/21春分の日球磨カントリー倶楽部にて開催します。多くの参加をお待ちしております。

【次年度】

次年度ガバナー補佐 中川貴夫

明日から2日間、中津市にて次年度会長研修セミナー（PETS）が開催されます。次年度ガバナー補佐の私と水野会長エレクトで参加してまいります。後日水野会長エレクトから報告がございますので宜しく願い申し上げます。

【SAA】

委員長 加登住亮

九州災害被災地地域音楽復興応援事業、人吉第一中学校吹奏楽ジョイントコンサートチケット販売（2回目になります）ご協力を宜しく願いいたします。

【親睦委員会】

副委員長 山田仁法

3月の結婚祝い

外山博之 会員 3日	有村隆徳 会員 26日
宮原和広 会員 30日	



3月の誕生祝い

石蔵尚之 会員 2日	外山博之 会員 6日
有村隆徳 会員 12日	中島博之 会員 17日
宮崎智弘 会員 17日	岩下幸司 会員 20日
後藤竜一 会員 24日	



【セミナー報告】 会長エレクト 水野虎彦
国際ロータリー第2720地区
2019-20年度 補助金管理セミナー

〈セミナープログラム〉 2019年2月2日(土)
ホルトホール大分

- 点鐘
- 部門長挨拶・来賓紹介
- ガバナーエレクト挨拶、ガバナー挨拶
- 資金推進委員会地区補助金委員会
- 休憩
- グローバル補助金委員会ポリオプラス委員会
- 平和フェローについて
- 質疑応答
- 総評
- 点鐘



ロータリー財団への寄付の種類

年次基金；100ドル以上の寄付者をポール・ハリス・フェローと言います。3年間利殖に回し、その運用益を運営費に充てます。3年後に全額プロジェクトに使われます。

- ・我がクラブでのPHFは何名？ 31名
安達玄一・有馬宏昭・井手富浩・石蔵尚之・川越公弘
北昌二郎・小林祐介・増田隆二・宮原和広・大久保勝人
山田仁法・山賀勝彦・山口令二・葉山稔洋
- 【+1】
本田 節・延岡研一・渡辺洋文
- 【+2】
有村隆徳・中川貴夫・高山征治・和田栄司
- 【+3】
伊久美寛志・片岡啓一・小林清市・中島博之・武末憲一
友永和宏・浦田繁喜・愛甲 康・堤 脩・堤 正博

恒久基金；1000ドル以上の寄付者をベネファクターと言います。基金として積み上げ、元金は手を付けずにその運用益のみを使用します。

- ・我がクラブでのベネファクターは何名？
伊久美寛志 過去会長 堤 正博 過去会長
- ・我がクラブでの寄付のタイミング
①会長・幹事の就任記念 ②会長・幹事の終了記念
③会葬お礼 ④賀寿お礼 ⑤受勲記念、⑥快気記念

- ⑦入会〇〇年記念 ⑧子女の結婚・孫の結婚記念
- ⑨創立記念 ⑩退会記念
- ⑪財団委員長から肩をたたかれた記念

用途指定寄付；ポリオ・プラス、グローバル補助金への搬出金が該当します。（グローバル補助金（G）へのクラブからの寄付金は、指定されたグローバル補助金プロジェクトに使われます。この場合の寄付金には、国際財団活動資金から50%上乘せになります。）

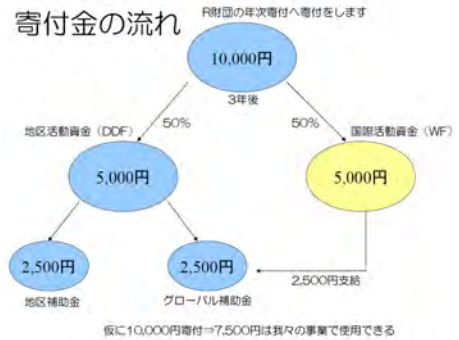

地区補助金申請するには

クラブが行うほぼすべてのプロジェクトに対して補助金が支給されます

**我がクラブでの補助金を使った活動は
人吉RCチャレンジカップ陸上競技大会！**

1. ロータリー財団の使命に関連していること（人道的・環境保全・教育的支援）
2. ロータリアンが積極的に関与すること（直接参加し汗を流し、知恵を絞って活動すること
チャレンジカップでも汗を流します！
3. 補助金管理セミナーに出席していないクラブは無資格
今回、水野が出席しました！
4. MOU（覚書）各種書類を期限
2月末までに提出！次年度・次々年度会長の署名
5. ロータリー財団地区補助金及びグローバル補助金の「関与と受諾の条件」に沿っていること
6. 補助金額が総予算の半分以上であること
7. 年次基金の寄付額が0クラブは無資格
8. 申請事業は各クラブ1事業とする
9. 算出した補助金額の千円未満は切り捨て

地区補助金支給基準 《2720地区独自の条件》	
A規定・B規定いずれか低額の方を採用	
A規定 過去3年会員1人あたり平均寄付額 1~100%未満=上限2,000% 100~150%未満=上限3,000% 150%以上=上限4,000%	B規定 過去3年クラブの平均寄付額 × 50%

A規定 過去3年会員1人あたり平均寄付額 1~100%未満 = 上限2,000% 100~150%未満 = 上限3,000% 150%以上 = 上限4,000%	20,580.81%
B規定 過去3年クラブの平均寄付額 × 50%	6,860.427%
A規定では 上限3,000%	B規定では 上限3,430%

補助金の対象とならないもの

1. 特定の人や団体などに対する継続的または過度の支援
相手先が変わればOK
2. 土地や建物の購入や建設。(改修は可能)
3. 創立記念式典、娯楽活動などのロータリー行事に関連する経費。地域の人々ではなくロータリアンに恩恵のある事業。
4. ロータリー以外の団体が主体となって開始した活動
ロータリークラブが主催
5. 協力団体などへの使途無指定の現金寄付
6. 既に進行中・完了したプロジェクト
継続事業でも対象者または場所が変わればOK

補助金の対象となるもの

1. 創立記念式典での記念事業
※R財団の使命に沿うものでなければ不可
2. スポーツ大会の上限20万円までで(障害者対象)可能 食事代は不可

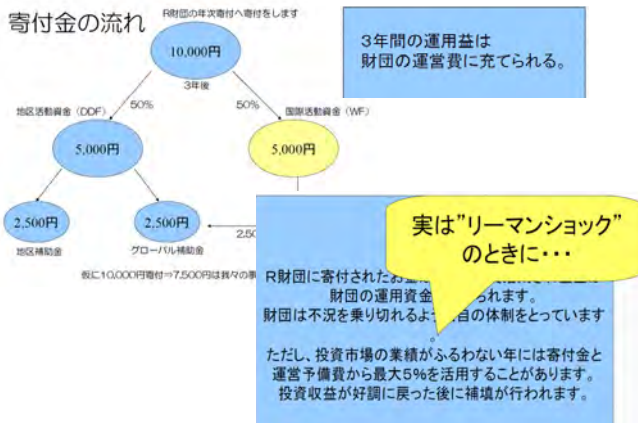

グローバル補助金について

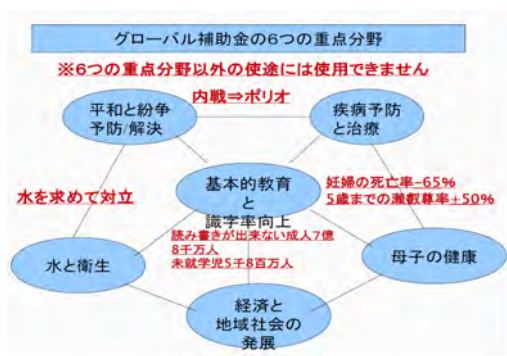

グローバル補助金による活動の種類

1. 人道的プロジェクト
 - ① 重点分野の1つ、もしくは複数のプロジェクトであること
《平和と紛争予防/解決》《疾病予防と治療》
《水と衛生・母子の健康》《経済と地域社会の発展》
《基本的教育と識字率向上》
 - ② 恩恵を受ける地域社会やロータリークラブと協力し立案する
相手国の受入団体をどうやってコンタクトを取るか・・・?
 - ③ グローバル補助金を使い尽くされた後も持続する成果をもたらすものであること
例) 浄水器を設置しても故障や部品供給を自国で調

達出来なければならない

2. V T T (職業研修チーム)
重点分野の1つもしくは複数のプロジェクトを海外で指導したり、研修したりするチームであり、現地の専門職業人にスキルや知識を提供する。
例) 日本の外科医達がロータリアンをチームリーダーとし、現地ロータリークラブと協力し、発展途上国にある病院の若い医師達に内視鏡手術指導を行う等の活動

3. グローバル補助金による奨学金
海外の大学院で6つの重点分野のいずれかに関連する分野を学ぶための奨学金を提供できます。
1年～4年の期間 返済の必要なし
期間終了後、就職・就学したときローターアクトクラブ・Eークラブ・ロータリークラブへ入会し全世界の人々の間に良い信頼関係を構築することが望まれます。

寄付をするということは 世界中の奉仕活動に参加しているということ 寄付をするだけでなく、有効に使うことも考えて・・・
ご清聴ありがとうございました

【プログラム委員会】外部卓話

講師紹介 幹事 新堀純子

本日卓話をいただきますのは、くま川下り株式会社代表取締役、瀬崎公介様です。皆様ご存知のとおり、ことし1月25日、長年、低迷してまいりました「くま川下り」の再生と復興という重責を引き継がれました。古くから観光の柱である、日本3急流の球磨川を活用した「くま川下り」は、人吉球磨地域にとりまして歴史、文化的にも貴重な財産であります。この財産を、新たな挑戦と豊かな発想で再び活性化したい、ひいては人吉球磨地域の活性化にむけてご尽力いただいているところです。

それでは、プロフィールを紹介させていただきます。瀬崎様は、昭和52年のお生まれで、現在41才。上天草市松島町のご出身です。立命館大学を卒業後、有限会社シークルーズに入られ、平成27年に社長就任。また、熊本県観光連盟理事、熊本県外国人観光客誘致協議会事務局長、天草四郎観光協会理事などを務められ、幅広く活躍されておられます。それでは、瀬崎様、お願い致します。

くま川下り株式会社の経営再建に向けて

Profile

瀬崎公介 株式会社シークルーズ
代表取締役
1977年生まれ 41歳
熊本県上天草市松島町出身
立命館大学 経営学部卒
海事代理士



2001年 4月 有限会社シークルーズ入社
2004年12月 常務取締役就任
2015年 4月 代表取締役就任
(公社)熊本県観光連盟 理事

熊本県教育旅行受入促進協議会 会長
 熊本県外国人観光客誘致協議会 常務理事
 (一社)天草四郎観光協会 理事
 その他 公職多数

家族：妻と1男2女
 趣味：旅行、グルメ
 座右の銘：有言実行

球磨川下り ロゴ



用途に応じて使い分けが可能

I. 新組織体制のご案内

役員 代表取締役 瀬崎公介
 取締役営業部長 中川知洋
 執行役員 経営管理部長 本永敬三
 管理職 運航課長 藤山和彦 渉外課長 大底俊之
 船頭 上村富士夫 横谷正美 若竹昭彦
 松田良介 福永美知信
 社員船頭 毎床和彦 蓑田賢佐 伊藤稔
 総務 尾方祥悟 土肥望

II. 新シンボルマークのご紹介

昨年9月からスタートした業務提携交渉及び締結を進める中で一番感じたのが強烈なマイナスオーラ
 くま川下りの印象

元気が無い・雰囲気が暗い・古臭い

再建するにはまずイメージを変える必要がある

くま川下りの客層を分析すると団体は多いが個人客が異常に少ない。何でだろう？
 それは今の時代にあったブランディングが欠けているから じゃあ会社のCIを刷新してみよう！

人吉の観光のイメージは？

球磨川下り 観光列車

シークルーズのイメージは？

イルカ おしゃれなクルーザー

それをデザインしたのは？

ドーンデザイン研究所
 代表取締役 水戸岡 鋭治氏



JR九州の豪華寝台列車「ななつ星 in 九州」や「SL人吉」・「かわせみやませみ」「いさぶろうしんぺい」など肥薩線を走る観光列車を始めとする全国各地の列車や建築物のデザインを手掛ける工業デザイナー

メインシンボルマーク



日本遺産・球磨川・あゆ・川下りをイメージ

球磨川下り 社名ロゴ



くま川下りから球磨川下りへ

III. 今年度の戦略

①WEBサイト・パンフレットの刷新



現在のWEBサイト・パンフレットはとてもレトロなデザイン
 → デザイン性を高める必要がある。



新ロゴを使ってポップなイメージへ
 新WEBサイトは3月下旬オープン予定



②運航ダイヤ・料金の大幅な改正

これまでの運航ダイヤは平日と土日で出航時間が違いました。お客様にとって分かりにくいと思います。

→ 平日・土日に関係なく同じ出航時間に統一します。

球磨川下りの乗船料金がビックリしたのが0歳も有料！ 子供連れの家族が少ないのは当たり前！

→ 子供料金の値下げ。3歳未満は無料に。

③舟のリノベーション

川下り舟は良くも悪くも年月を感じる古い木造船。でも手を加えれば十分綺麗になります。

→ 業務提携を活かしシークルーズマリーナで再生！



リノベーション前



リノベーション中



リノベーション完了。見違えるほど綺麗に！

④最少催行人員の変更

現在は1隻につき最低6名以上ないと出航が出来ません。団体客はともかく個人のお客様は出航できるか不安で申し込まないのでは？

→ 準備が整い次第、最少催行2名様に変更致します

⑤球磨屋ブランドで経営の多角化

今回、水戸岡鋭治先生からの提案で多角化経営を目指すことに

焼酎・お菓子・グッズ・Tシャツ・etc



総合的なブランド
「球磨屋」でオリジナル
商品等を開発！

「球磨屋」ブランドと一緒に商品を作って頂ける
企業様を大募集！

その他にもまだまだ仕掛けを計画中！

今年は熊本ディステネーションキャンペーンがあるから人吉はチャンス！ラグビーW杯・女子ハンドボール世界大会が熊本で開催！たくさんの追い風を生かしながら集客に邁進します！

スタッフ全員で再建に向けて全力を尽くしますので
新生くま川下りを今後とも宜しくお願い致します！

球磨川くだり



【寄付カード】

〈ニコニコ箱委員会〉

- 原田知一郎様 長年大変お世話になりました。5年程学費資金繰りに取り組みます。取りあえず退会します。皆様のご活躍を祈念いたします。5年を目途に帰ってきたいと思えます。その節は宜しくお願いします。お元気で!!
- 愛甲会員 瀬崎様の御来訪ありがとうございます。私は御父様と旧知の仲で、天草でプレジャーボートで大変お世話になりました。又、球磨川下りの件、今後とも宜しく御願ひいたします。
- 北会員 瀬崎公介社長、本日の卓話ありがとうございました。また本日は新体制で開催されました川開き祭おめでとうございます。県南観光振興に共に頑張りましょう。本日のご来訪ありがとうございます。
- 有村会員 くま川下り社長、瀬崎さんの来訪を歓迎します。
- 新堀幹事 瀬崎社長、卓話ありがとうございました。人吉球磨に新しい風を吹かせて下さい。期待しています。
- 有馬会長 くま川下り株式会社 社長 瀬崎様、貴重なお話を有難うございました。八代RC岩橋幹事ご来訪ありがとうございます。
- 岩井会員 原田君をよろしくお願ひします。

〈人吉RC奨学基金委員会〉

- ゴルフ愛好会 第8戦2月コンペチャリティーとして

点 鐘 有馬宏昭 会長